

La Balanza de Pagos en 2023¹

- En 2023, la cuenta corriente registró un déficit de 5,716 millones de dólares. A su vez, la cuenta de capital resultó superavitaria en 28 millones de dólares. Por su parte, se presentó un endeudamiento neto en la cuenta financiera de México con el resto del mundo que implicó una entrada de recursos por 6,337 millones de dólares, incluyendo un aumento de los activos de reserva por 7,582 millones de dólares.² Así, el renglón de errores y omisiones mostró un flujo negativo por 650 millones de dólares.
- En 2023, la actividad económica mundial continuó enfrentando diversos retos, si bien se mostró resiliente. La producción económica global exhibió una recuperación, la cual se dio de manera heterogénea entre países y sectores. La inflación global se mantuvo elevada, aunque descendiendo, y las condiciones financieras y monetarias continuaron apretadas. En este contexto, el déficit de la cuenta corriente de México de 5,716 millones de dólares en 2023 fue inferior al de 17,667 millones de dólares registrado en 2022. Esta reducción en el déficit de la cuenta corriente fue reflejo, principalmente, de la importante disminución del déficit de la balanza de mercancías petroleras y, en menor medida, de mayores superávits de la balanza de mercancías no petroleras y de la balanza del ingreso secundario. Como proporción del PIB, en 2023 el déficit se ubicó en 0.3% del PIB, que se compara con el déficit de 1.2% del PIB registrado en 2022.
- A inicios de 2023, el panorama financiero internacional complejo se tornó más incierto ante los acontecimientos que se suscitaron en los sistemas bancarios de Estados Unidos y Europa. En el año, se observaron episodios de turbulencia en los mercados financieros internacionales y de aversión al riesgo. Posteriormente, a partir de noviembre se presentó cierto relajamiento de las condiciones financieras mundiales. En este entorno, en 2023 la economía mexicana siguió captando recursos financieros por concepto de inversión directa y, en menor medida, por concepto del rubro de otra inversión. De este modo, durante ese año la cuenta financiera registró un endeudamiento neto frente al resto del mundo.

¹ El presente comunicado de la balanza de pagos, al igual que ha ocurrido con comunicados de periodos previos, incorpora revisiones de cifras de algunos renglones de la estadística. Tales ajustes se originan por el proceso continuo de incorporación de información adicional a las estadísticas. En esta ocasión, las principales revisiones se efectuaron en los rubros de servicios, utilidades, remesas, inversión directa y derivados financieros. Asimismo, los componentes de la balanza de pagos en 2023 que se reportan en este comunicado pueden llegar a revisarse en publicaciones futuras de esta estadística, a medida que se disponga de mayor información, como pueden ser las variaciones en el monto de los activos de residentes en el exterior, los flujos de inversión directa y las utilidades, entre otros conceptos.

La suma de los componentes que integran la estadística de la balanza de pagos que se presenta en este comunicado puede no coincidir con los totales debido al redondeo de las cifras.

La nota metodológica de la Balanza de pagos se encuentra en la siguiente liga: [Nota metodológica](#).

² Semanalmente el Banco de México reporta el saldo de la reserva internacional neta, el cual al cierre de 2023 alcanzó 212,762 millones de dólares. En la estadística de la balanza de pagos descrita en este comunicado, siguiendo los lineamientos del Manual de Balanza de Pagos del Fondo Monetario Internacional, se utiliza la variación del saldo de la reserva internacional bruta que, a diferencia de la reserva internacional neta, sí incluye los pasivos de corto plazo del Banco de México. Por otra parte, los flujos en el renglón de activos de reserva de la balanza de pagos deben excluir los cambios por valoración en el saldo de la reserva internacional bruta. Así, el aumento en los activos de reserva de 7,582 millones de dólares en 2023 registrado en la balanza de pagos corresponde a la variación total del saldo de la reserva internacional bruta (13,270 millones de dólares) menos los ajustes por valoración de dicha reserva (5,688 millones de dólares).

La cuenta corriente en 2023 exhibió un déficit de 5,716 millones de dólares. La cuenta de capital resultó superavitaria en 28 millones de dólares. Por su parte, la cuenta financiera registró un endeudamiento neto que implicó una entrada de recursos por 6,337 millones de dólares, incluyendo un aumento de los activos de reserva por 7,582 millones de dólares. De este modo, se presentó un flujo negativo en el renglón de errores y omisiones por 650 millones de dólares (Cuadro 1).

Cuadro 1. Balanza de Pagos
Millones de dólares

	2022					2023				
	I Trim	II Trim	III Trim	IV Trim	Anual	I Trim	II Trim	III Trim	IV Trim	Anual
Cuenta corriente	-11,572	-1,827	-6,064	1,796	-17,667	-20,576	2,291	908	11,662	-5,716
Cuenta de capital	-7	-4	-54	-12	-76	92	-10	-43	-12	28
Cuenta financiera (Préstamo neto (+) / Endeudamiento neto (-))^{1/}	-11,629	-450	-7,011	4,273	-14,817	-17,513	806	333	10,036	-6,337
Errores y omisiones	-49	1,380	-894	2,489	2,927	2,971	-1,475	-532	-1,614	-650
Memorándum:										
Cuenta financiera sin activos de reserva	-15,562	3,006	-7,710	7,141	-13,125	-20,371	-3,500	448	9,504	-13,919
Activos de reserva ^{2/}	3,933	-3,456	698	-2,868	-1,692	2,858	4,306	-115	532	7,582

^{1/} Endeudamiento neto significa que, en términos netos, los residentes en México obtienen financiamiento del resto del mundo. Esto implica que los pasivos netos incurridos son mayores que la adquisición neta de activos financieros. Préstamo neto se refiere a lo opuesto.

^{2/} Los activos de reserva corresponden a la variación total de la reserva internacional bruta menos los ajustes por valoración.

El déficit de la cuenta corriente de 5,716 millones de dólares fue resultado de créditos por 734,605 millones de dólares y de débitos por 740,321 millones de dólares. Como proporción del PIB, en 2023 el déficit de la cuenta corriente se ubicó en 0.3%, déficit menor al de 1.2% del PIB registrado en 2022. El saldo negativo de la cuenta corriente en 2023 se derivó de la combinación de un déficit en la balanza de bienes y servicios por 24,515 millones de dólares, de un déficit en la balanza de ingreso primario por 44,324 millones de dólares y de un superávit en la balanza de ingreso secundario por 63,124 millones de dólares (Cuadros 2 y A1).

Gráfica 1. Saldo de la Cuenta Corriente

a) Millones de dólares

b) Como proporción del PIB

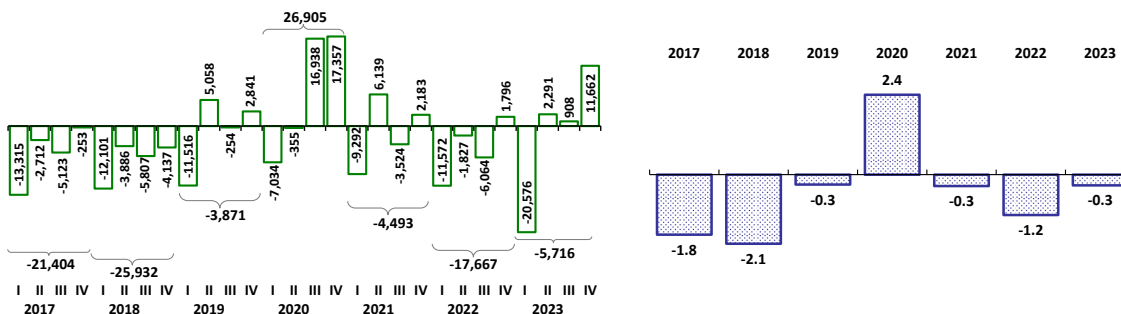
Cuadro 2. Cuenta Corriente de la Balanza de Pagos

Millones de dólares

	2022					2023				
	I Trim	II Trim	III Trim	IV Trim	Anual	I Trim	II Trim	III Trim	IV Trim	Anual
Cuenta corriente (I - II)	-11,572	-1,827	-6,064	1,796	-17,667	-20,576	2,291	908	11,662	-5,716
I. Crédito (A + B + C + D)	159,217	182,415	183,442	183,512	708,586	175,334	187,047	185,289	186,936	734,605
A. Bienes	132,240	148,893	149,158	147,932	578,223	141,184	151,044	149,738	151,614	593,580
Exportaciones de mercancías ^{1/}	132,160	148,765	149,004	147,805	577,735	141,084	150,885	149,568	151,475	593,012
Bienes adquiridos en puertos	79	128	154	127	488	101	159	170	139	568
B. Servicios	11,472	12,947	13,743	14,000	52,161	15,116	13,401	13,015	14,200	55,732
C. Ingreso primario	2,745	5,306	4,759	5,754	18,564	4,863	6,116	5,478	4,582	21,038
D. Ingreso secundario	12,761	15,269	15,782	15,826	59,638	14,170	16,486	17,059	16,541	64,255
II. Débito (A + B + C + D)	170,789	184,242	189,506	181,716	726,253	195,910	184,756	184,381	175,275	740,321
A. Bienes	137,068	156,972	162,057	149,204	605,302	146,049	152,565	153,475	147,033	599,122
Importaciones de mercancías ^{1/}	136,940	156,775	161,866	149,034	604,615	145,883	152,429	153,308	146,855	598,475
Bienes adquiridos en puertos	128	197	192	171	687	165	136	167	178	647
B. Servicios	15,068	16,483	17,586	18,475	67,613	19,479	18,881	18,867	17,479	74,705
C. Ingreso primario	18,426	10,552	9,634	13,772	52,384	30,099	13,037	11,763	10,464	65,363
D. Ingreso secundario	227	235	229	264	955	283	273	276	299	1,131
Memorándum: ^{2/}										
Balanza de bienes y servicios	-8,425	-11,615	-16,742	-5,748	-42,530	-9,227	-7,001	-9,589	1,302	-24,515
Balanza de bienes	-4,828	-8,079	-12,899	-1,272	-27,078	-4,864	-1,521	-3,737	4,580	-5,542
Balanza de mercancías petroleras ^{1/}	-5,710	-10,211	-12,342	-6,879	-35,142	-8,076	-4,278	-4,274	-1,908	-18,536
Balanza de mercancías no petroleras ^{1/}	930	2,201	-519	5,651	8,263	3,277	2,734	534	6,528	13,073
Balanza de bienes adquiridos en puertos	-49	-69	-38	-44	-199	-65	23	2	-39	-79
Balanza de servicios	-3,597	-3,536	-3,843	-4,476	-15,452	-4,362	-5,480	-5,852	-3,279	-18,973
Balanza de ingreso primario	-15,681	-5,245	-4,876	-8,018	-33,820	-25,237	-6,920	-6,285	-5,882	-44,324
Balanza de ingreso secundario	12,534	15,034	15,554	15,562	58,683	13,888	16,212	16,782	16,242	63,124

^{1/} Corresponde a la estadística oficial de la Balanza Comercial de Mercancías de México. SAT, SE, Banco de México, INEGI. SNIEG. Información de Interés Nacional.

^{2/} Las balanzas se calculan como la diferencia entre crédito y débito, de tal manera que un valor positivo significa un superávit y un valor negativo un déficit.

Gráfica 2. Componentes de la Cuenta Corriente
Millones de dólares

a) Balanza de bienes

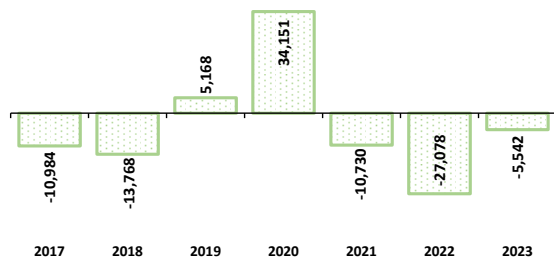

b) Balanza de servicios

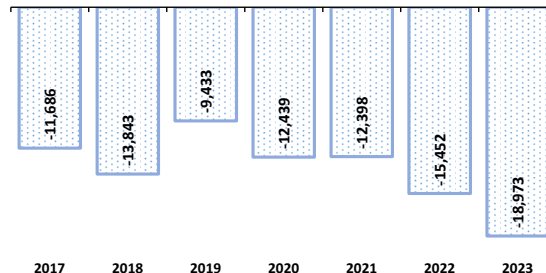

c) Balanza de ingreso primario

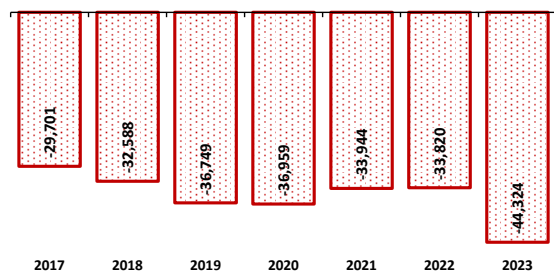

d) Balanza de ingreso secundario

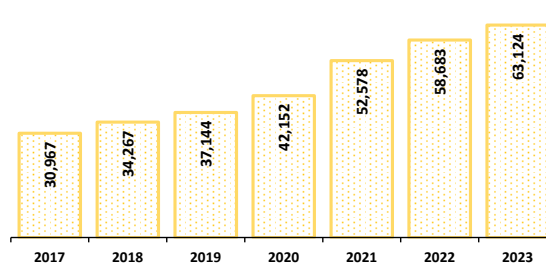

Como proporción del PIB

a) Balanza de bienes

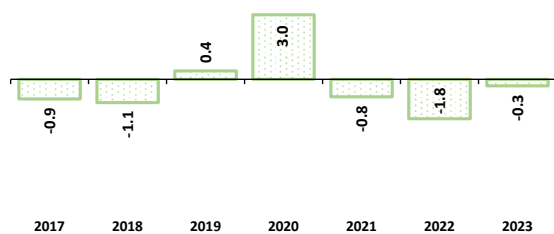

b) Balanza de servicios

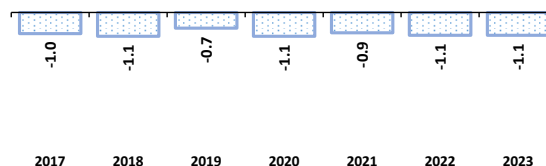

c) Balanza de ingreso primario

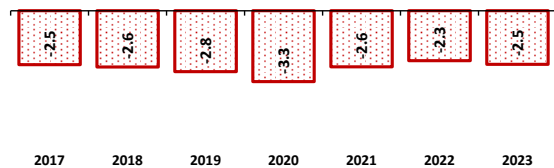

d) Balanza de ingreso secundario

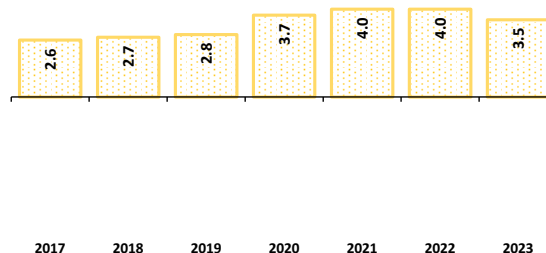

El déficit de la balanza de bienes y servicios por 24,515 millones de dólares que se registró en 2023 se derivó de saldos negativos de 5,542 millones de dólares en la balanza de bienes y de 18,973 millones de dólares en la de servicios. Al interior de la balanza de bienes, se observaron déficits de 5,464 millones de dólares en la balanza de mercancías y de 79 millones de dólares en la correspondiente a bienes adquiridos en puertos por medios de transporte (Cuadro 2). A su vez, el déficit de la balanza de mercancías de 5,464 millones de dólares se originó de exportaciones por 593,012 millones de dólares y de importaciones por 598,475 millones de dólares (Gráfica 3). Por su parte, el saldo negativo de 18,973 millones de dólares de la balanza de servicios fue resultado de créditos por 55,732 millones de dólares y de débitos por 74,705 millones de dólares.

Gráfica 3. Exportaciones e Importaciones de Mercancías

Cifras desestacionalizadas en miles de millones de dólares

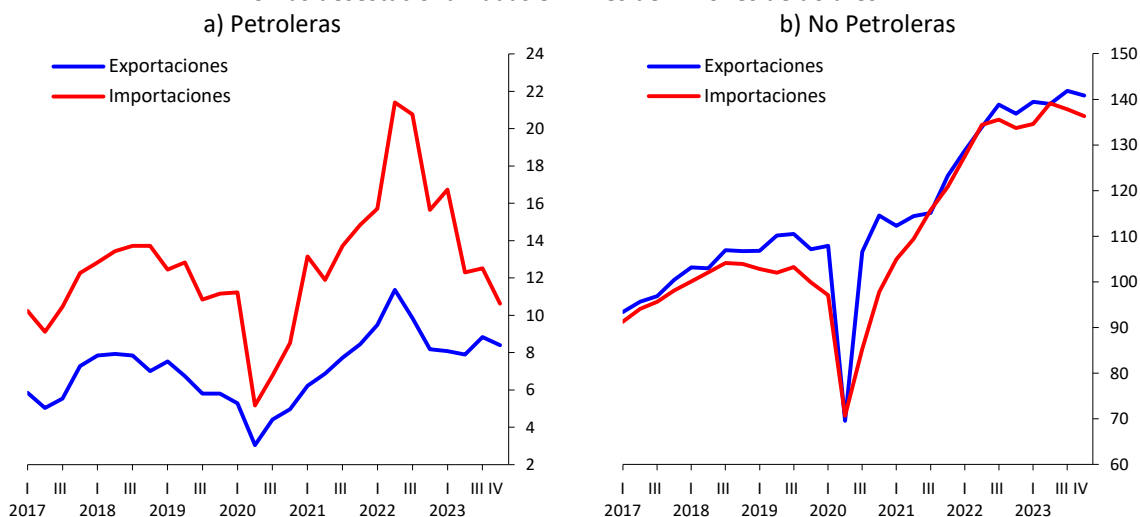

Fuente: SAT, SE, Banco de México, INEGI. Balanza Comercial de Mercancías de México. SNIEG. Información de Interés Nacional.

En 2023, la balanza de ingreso primario presentó un déficit de 44,324 millones de dólares, el cual fue reflejo de créditos por 21,038 millones de dólares y de débitos por 65,363 millones de dólares.

La balanza de ingreso secundario exhibió un superávit de 63,124 millones de dólares, como resultado de créditos por 64,255 millones de dólares y de débitos por 1,131 millones de dólares. Al interior de esta balanza, el crédito por remesas sumó 63,320 millones de dólares (crecimiento anual de 7.6%), en tanto que el débito por remesas alcanzó 1,056 millones de dólares (aumento anual de 19.5%; Cuadro A1).

En 2023, la cuenta financiera de la balanza de pagos registró un endeudamiento neto de 6,337 millones de dólares. Dicho saldo se originó de endeudamientos netos de 29,629 millones de dólares por concepto de inversión directa y de 1,173 millones de dólares en el renglón de otra inversión; de préstamos netos de 11,273 millones de dólares en la cuenta de inversión de cartera y de 5,610 millones de dólares en el rubro de derivados; y de un aumento de 7,582 millones de dólares en los activos de reserva (Cuadros 3 y A2).

Cuadro 3. Balanza de Pagos

Millones de dólares

	2022					2023				
	I Trim	II Trim	III Trim	IV Trim	Anual	I Trim	II Trim	III Trim	IV Trim	Anual
Cuenta corriente	-11,572	-1,827	-6,064	1,796	-17,667	-20,576	2,291	908	11,662	-5,716
Cuenta de capital	-7	-4	-54	-12	-76	92	-10	-43	-12	28
Cuenta financiera (I + II + III + IV + V)										
[Préstamo neto (+) / Endeudamiento neto (-)]^{1/}	-11,629	-450	-7,011	4,273	-14,817	-17,513	806	333	10,036	-6,337
Adquisición neta de activos financieros (I + II + III + IV + V)	14,059	-8,031	-9,253	-3,611	-6,835	-6,035	-12,871	-17,622	-6,883	-43,411
Pasivos netos incurridos (I + II + III + IV)	25,688	-7,581	-2,241	-7,884	7,982	11,478	-13,677	-17,955	-16,919	-37,073
I. Inversión directa (A - B)	-18,055	-3,451	-2,114	1,840	-21,780	-24,461	-6,268	737	364	-29,629
A. Adquisición neta de activos financieros	4,780	4,102	4,236	4,206	17,323	-1,820	-715	3,715	-806	374
B. Pasivos netos incurridos	22,835	7,553	6,350	2,366	39,104	22,641	5,553	2,978	-1,169	30,003
II. Inversión de cartera (A - B)	3,250	5,200	310	-3,649	5,112	-1,688	4,082	7,725	1,154	11,273
A. Adquisición neta de activos financieros	6,713	426	-4,042	-3,371	-275	-206	-951	2,592	3,442	4,878
B. Pasivos netos incurridos	3,462	-4,774	-4,352	277	-5,387	1,483	-5,033	-5,133	2,288	-6,395
III. Derivados financieros (A - B)	-396	2,531	-178	968	2,924	1,693	745	880	2,291	5,610
A. Adquisición neta de activos financieros	-6,486	-5,696	-6,551	-8,297	-27,030	-10,677	-14,227	-12,726	-11,845	-49,476
B. Pasivos netos incurridos	-6,090	-8,226	-6,373	-9,264	-29,954	-12,370	-14,972	-13,606	-14,137	-55,085
IV. Otra inversión (A - B)	-361	-1,274	-5,728	7,983	620	4,085	-2,059	-8,894	5,695	-1,173
A. Adquisición neta de activos financieros	5,120	-3,408	-3,594	6,720	4,838	3,810	-1,285	-11,088	1,794	-6,769
B. Pasivos netos incurridos	5,481	-2,134	2,134	-1,263	4,218	-275	775	-2,194	-3,901	-5,595
V. Activos de reserva^{2/}	3,933	-3,456	698	-2,868	-1,692	2,858	4,306	-115	532	7,582
Variación total de la reserva internacional bruta	1,831	-5,986	-1,454	-992	-6,601	5,170	4,125	-812	4,788	13,270
Ajustes por valoración	-2,102	-2,530	-2,153	1,876	-4,909	2,312	-182	-697	4,255	5,688
Errores y omisiones	-49	1,380	-894	2,489	2,927	2,971	-1,475	-532	-1,614	-650

^{1/} Endeudamiento neto significa que, en términos netos, los residentes en México obtienen financiamiento del resto del mundo. Esto implica que los pasivos netos incurridos son mayores que la adquisición neta de activos financieros. Préstamo neto se refiere a lo opuesto.

^{2/} Corresponden a la variación total de la reserva internacional bruta menos los ajustes por valoración.

Anexo

Cuadro A1. Cuenta Corriente y Cuenta de Capital de la Balanza de Pagos

Millones de dólares

	2022					2023					
	I Trim	II Trim	III Trim	IV Trim	Anual	I Trim	II Trim	III Trim	IV Trim	Anual	
1 Cuenta corriente (I - II)	-11,572	-1,827	-6,064	1,796	-17,667	-20,576	2,291	908	11,662	-5,716	1
2 I. Crédito (A + B + C + D)	159,217	182,415	183,442	183,512	708,586	175,334	187,047	185,289	186,936	734,605	2
3 A. Bienes	132,240	148,893	149,158	147,932	578,223	141,184	149,738	151,614	593,580	3	
4 Exportaciones de mercancías ^{1/}	132,160	148,765	149,004	147,805	577,735	141,084	150,885	149,568	151,475	593,012	4
5 Mercancías sin oro no monetario	130,865	147,527	147,921	146,654	572,966	139,834	149,627	148,460	150,203	588,123	5
6 Oro no monetario	1,296	1,239	1,083	1,151	4,769	1,250	1,258	1,108	1,272	4,888	6
7 Bienes adquiridos en puertos por medios de transporte	79	128	154	127	488	101	159	170	139	568	7
8 B. Servicios	11,472	12,947	13,743	14,000	52,161	15,116	13,401	13,015	14,200	55,732	8
9 Mantenimiento y reparaciones	83	94	210	314	701	94	226	156	159	635	9
10 Transporte	1,901	2,332	2,122	1,992	8,346	2,164	2,141	2,147	2,050	8,502	10
11 Pasajeros	643	1,034	816	747	3,240	754	676	715	656	2,801	11
12 Flete	712	730	773	744	2,959	809	854	845	856	3,363	12
13 Otros	546	568	532	501	2,147	601	612	588	538	2,339	13
14 Viajes	6,766	7,039	6,678	7,534	28,017	8,941	7,459	6,508	7,901	30,809	14
15 Servicios de seguros y pensiones	864	942	1,011	988	3,806	1,018	1,055	1,050	1,144	4,267	15
16 Servicios financieros	137	170	201	248	755	147	178	181	212	717	16
17 Servicios que se cobran explícitamente y otros servicios financieros	133	139	139	154	565	122	136	139	153	551	17
18 Servicios de intermediación financiera medidos indirectamente (SIFMI)	5	30	62	94	190	25	41	41	58	166	18
19 Cargos por el uso de la propiedad intelectual	91	113	128	253	585	96	115	126	95	432	19
20 Servicios de telecomunicaciones, informática e información	389	421	427	423	1,660	325	375	380	560	1,640	20
21 Otros servicios empresariales	1,169	1,619	2,730	2,013	7,530	2,089	1,712	2,230	1,844	7,875	21
22 Servicios de investigación y desarrollo	285	355	305	371	1,316	416	374	411	385	1,586	22
23 Servicios profesionales y de consultoría en administración de empresas	799	1,192	2,333	1,578	5,903	1,633	1,285	1,615	1,399	5,933	23
24 Servicios técnicos, relacionados con el comercio y otros servicios empresariales	84	72	92	63	311	40	53	203	60	356	24
25 Servicios personales, culturales y recreativos	18	165	190	190	564	190	88	190	190	660	25
26 Bienes y servicios del gobierno	52	53	47	45	196	52	52	46	44	195	26
27 C. Ingreso primario	2,745	5,306	4,759	5,754	18,564	4,863	6,116	5,478	4,582	21,038	27
28 Utilidades y dividendos	1,662	3,706	2,303	2,050	9,721	1,990	2,375	2,011	938	7,314	28
29 Utilidades	1,634	3,497	1,581	1,837	8,549	1,796	1,915	1,755	876	6,342	29
30 Dividendos	28	209	722	214	1,172	194	460	256	62	972	30
31 Intereses	496	877	1,851	3,023	6,247	2,288	2,974	2,702	2,838	10,802	31
32 Remuneración de empleados	587	720	604	679	2,590	584	768	761	805	2,919	32
33 Otros	0	4	0	2	6	0	0	4	0	4	33
34 D. Ingreso secundario	12,761	15,269	15,782	15,826	59,638	14,170	16,486	17,059	16,541	64,255	34
35 Remesas	12,576	15,073	15,582	15,638	58,868	13,972	16,267	16,853	16,228	63,320	35
36 Otros	186	196	201	188	770	198	219	206	313	935	36
37 II. Débito (A + B + C + D)	170,789	184,242	189,506	181,716	726,253	195,910	184,756	184,381	175,275	740,321	37
38 A. Bienes	137,068	156,972	162,057	149,204	605,302	146,049	152,565	153,475	147,033	599,122	38
39 Importaciones de mercancías ^{1/}	136,940	156,775	161,866	149,034	604,615	145,883	152,429	153,308	146,855	598,475	39
40 Mercancías sin oro no monetario	136,903	156,735	161,829	149,003	604,470	145,846	152,387	153,269	146,815	598,318	40
41 Oro no monetario	37	40	37	31	145	37	42	39	40	157	41
42 Bienes adquiridos en puertos por medios de transporte	128	197	192	171	687	165	136	167	178	647	42
43 B. Servicios	15,068	16,483	17,586	18,475	67,613	19,479	18,881	18,867	17,479	74,705	43
44 Mantenimiento y reparaciones	87	92	96	129	404	149	111	108	143	511	44
45 Transporte	5,924	6,699	7,112	6,667	26,402	6,948	7,167	7,357	7,155	28,629	45
46 Pasajeros	455	580	688	857	2,580	731	846	977	939	3,493	46
47 Flete	5,361	5,964	6,263	5,683	23,271	6,074	6,178	6,235	6,077	24,564	47
48 Otros	108	155	161	126	551	143	143	146	140	572	48
49 Viajes	1,257	1,687	1,936	2,174	7,054	1,771	2,162	2,646	2,682	9,261	49
50 Servicios de seguros y pensiones	2,184	1,712	1,808	1,260	6,965	2,701	2,522	1,839	1,256	8,319	50
51 Seguros directos	98	102	96	72	368	99	95	100	97	391	51
52 Reaseguros	2,086	1,610	1,712	1,189	6,597	2,602	2,428	1,739	1,159	7,928	52
53 Servicios financieros	1,043	501	610	1,305	3,458	1,277	645	932	743	3,596	53
54 Servicios que se cobran explícitamente y otros servicios financieros	681	501	512	1,193	2,887	1,147	505	789	587	3,028	54
55 Servicios de intermediación financiera medidos indirectamente (SIFMI)	362	0	98	112	571	130	139	143	156	568	55
56 Cargos por el uso de la propiedad intelectual	1,260	1,224	1,103	1,297	4,884	1,375	1,431	1,558	1,880	6,244	56
57 Servicios de telecomunicaciones, informática e información	1,010	1,183	1,201	1,530	4,923	1,814	1,322	1,116	1,193	5,444	57
58 Otros servicios empresariales	1,782	2,897	3,262	3,604	11,546	3,001	3,097	2,909	1,992	10,999	58
59 Servicios de investigación y desarrollo	81	6	11	27	125	17	27	10	12	67	59
60 Servicios profesionales y de consultoría en administración de empresas	1,131	1,798	2,091	2,186	7,206	1,887	1,895	1,885	1,321	6,988	60
61 Servicios técnicos, relacionados con el comercio y otros servicios empresariales	571	1,093	1,161	1,391	4,216	1,097	1,174	1,014	659	3,945	61
62 Servicios personales, culturales y recreativos	315	248	252	252	1,066	252	204	199	177	833	62
63 Bienes y servicios del gobierno	206	239	206	259	911	192	218	202	258	871	63
64 C. Ingreso primario	18,426	10,552	9,634	13,772	52,384	30,099	13,037	11,763	10,464	65,363	64
65 Utilidades y dividendos	13,492	4,903	3,244	6,365	28,005	23,799	5,894	3,676	973	34,342	65
66 Utilidades	12,582	1,811	1,251	557	16,202	21,793	3,706	1,457	-326	26,631	66
67 Dividendos	910	3,092	1,993	5,808	11,803	2,006	2,187	2,219	1,299	7,711	67
68 Intereses	4,931	5,649	6,387	7,400	24,367	6,293	7,139	8,085	9,487	31,005	68
69 Sector público	3,391	3,435	3,439	3,486	13,751	4,404	4,072	4,069	4,281	16,826	69
70 Sector privado	1,539	2,213	2,949	3,914	10,615	1,890	3,067	4,015	5,206	14,179	70
71 Otros	2	0	3	7	12	7	4	2	3	16	71
72 D. Ingreso secundario	227	235	229	264	955	283	273	276	299	1,131	72
73 Remesas	209	216	212	246	883	259	255	260	281	1,056	73
74 Otros	19	19	16	17	72	24	18	16	17	75	74
75 Cuenta de capital (I - II)	-7	-4	-54	-12	-76	92	-10	-43	-12	28	75
76 I. Crédito	73	53	66	46	238	176	46	123	49	393	76
77 II. Débito	80	56	120	58	314	83	56	166	61	366	77
Memorándum: ^{2/}											
78 Balanza de bienes y servicios	-8,425	-11,615	-16,742	-5,748	-42,530	-9,227	-7,001	-9,589	1,302	-24,515	78
79 Balanza de bienes	-4,828	-8,079	-12,899	-1,272	-27,078	-4,864	-1,521	-3,737	4,580	-5,542	79
80 Balanza de mercancías petroleras ^{1/}	-5,710	-10,211	-12,342	-6,879	-35,142	-8,076	-4,278	-4,274	-1,908	-18,536	80
81 Balanza de mercancías no petroleras ^{1/}	930	2,201	-519	5,651	8,263	3,277	2,734	534	6,528	13,073	81
82 Balanza de bienes adquiridos en puertos por medios de transporte	-49	-69	-38	-44	-199	-65	23	2	-39	-79	82
83 Balanza de servicios	-3,597	-3,536	-3,843	-4,476	-15,452	-4,362	-5,480	-5,852	-3,279	-18,973	83
84 Balanza de ingreso primario	-15,681	-5,245	-4,876	-8,018	-33,820	-25,237	-6,920	-6,285	-5,882	-44,324	84
85 Balanza de ingreso secundario	12,534	15,034	15,554	15,562	58,683	13,888	16,212	16,782	16,242	63,124	85

^{1/} Corresponde a la estadística oficial de la Balanza Comercial de Mercancías de México. SAT, SE, Banco de México, INEGI. SNIEG. Información de Interés Nacional.

^{2/} Las balanzas se calculan como la diferencia entre crédito y débito, de tal manera que un valor positivo significa un superávit y un valor negativo un déficit.

Cuadro A2. Cuenta Financiera y Errores y Omisiones de la Balanza de Pagos

Millones de dólares

	2022					2023					
	I Trim	II Trim	III Trim	IV Trim	Anual	I Trim	II Trim	III Trim	IV Trim	Anual	
1 Cuenta financiera (I + II + III + IV + V) [Préstamo neto (+) / Endeudamiento neto (-)] ^{1/}	-11,629	-450	-7,011	4,273	-14,817	-17,513	806	333	10,036	-6,337	1
2 Adquisición neta de activos financieros (I + II + III + IV + V)	14,059	-8,031	-9,253	-3,611	-6,835	-6,035	-12,871	-17,622	-6,883	-43,411	2
3 Pasivos netos incurridos (I + II + III + IV + V)	25,688	-7,581	-2,241	-7,884	7,982	11,478	-13,677	-17,955	-16,919	-37,073	3
4 I. Inversión directa (A - B)	-18,055	-3,451	-2,114	1,840	-21,780	-24,461	-6,268	737	364	-29,629	4
5 A. Adquisición neta de activos financieros	4,780	4,102	4,236	4,206	17,323	-1,820	-715	3,715	-806	374	5
6 Participaciones de capital y en fondos de inversión	4,619	4,096	1,749	2,085	12,548	-947	2,712	2,347	1,670	5,783	6
7 Participaciones de capital distintas de reinversión de utilidades	2,985	599	168	248	3,999	-2,743	798	592	794	-559	7
8 Reinversión de utilidades	1,634	3,497	1,581	1,837	8,549	1,796	1,915	1,755	876	6,342	8
9 Instrumentos de deuda	161	7	2,487	2,121	4,775	-874	-3,427	1,368	-2,476	-5,409	9
10 B. Pasivos netos incurridos	22,835	7,553	6,350	2,366	39,104	22,641	5,553	2,978	-1,169	30,003	10
11 Participaciones de capital y en fondos de inversión	21,416	5,565	3,942	3,426	34,350	23,411	5,048	2,264	725	31,448	11
12 Participaciones de capital distintas de reinversión de utilidades	8,834	3,754	2,691	2,869	18,147	1,618	1,341	807	1,051	4,817	12
13 Reinversión de utilidades	12,582	1,811	1,251	557	16,202	21,793	3,706	1,457	-326	26,631	13
14 Instrumentos de deuda	1,419	1,988	2,408	-1,061	4,754	-770	505	714	-1,895	-1,445	14
15 II. Inversión de cartera (A - B)	3,250	5,200	310	-3,649	5,112	-1,688	4,082	7,725	1,154	11,273	15
16 A. Adquisición neta de activos financieros	6,713	426	-4,042	-3,371	-275	-206	-951	2,592	3,442	4,878	16
17 Participaciones de capital y en fondos de inversión	4,916	-196	-2,692	-1,379	649	-3,706	-1,953	1,547	2,130	-1,983	17
18 Banco de México	0	0	0	0	0	0	0	0	0	0	18
19 Sociedades captadoras de depósitos	3	44	120	-4	164	98	-94	1	334	338	19
20 Banca comercial	5	28	59	-5	87	-50	74	0	34	57	20
21 Banca de desarrollo	-2	16	61	1	77	148	-168	1	300	281	21
22 Gobierno general	0	0	0	0	0	0	0	0	0	0	22
23 Otros sectores	4,912	-240	-2,812	-1,375	485	-3,804	-1,859	1,546	1,796	-2,321	23
24 Otras sociedades financieras	4,684	-139	-2,825	-1,729	-9	-4,235	589	1,404	1,974	-268	24
25 Sociedades no financieras, hogares e ISFLSH	228	-101	13	353	494	431	-2,448	142	-178	-2,053	25
26 Títulos de deuda	1,797	622	-1,350	-1,992	-923	3,501	1,002	1,045	1,313	6,861	26
27 Banco de México	0	0	0	0	0	0	0	0	0	0	27
28 Sociedades captadoras de depósitos	49	83	-2,678	-1,756	-4,303	2,121	765	997	1,384	5,266	28
29 Banca comercial	71	83	-2,696	-1,791	-4,332	2,094	763	982	1,392	5,231	29
30 Banca de desarrollo	-22	0	18	34	29	27	2	15	-9	35	30
31 Gobierno general	0	0	0	0	0	0	0	0	0	0	31
32 Otros sectores	1,748	538	1,328	-235	3,380	1,380	237	48	-71	1,594	32
33 Otras sociedades financieras	496	404	1,172	308	2,381	453	620	372	-70	1,375	33
34 Sociedades no financieras, hogares e ISFLSH	1,252	135	156	-544	999	928	-383	-324	-1	219	34
35 B. Pasivos netos incurridos	3,462	-4,774	-4,352	277	-5,387	1,483	-5,033	-5,133	2,288	-6,395	35
36 Participaciones de capital y en fondos de inversión	-981	-538	-1,709	-1,433	-4,661	-591	-1,224	-1,989	-1,359	-5,162	36
37 Títulos de deuda	4,443	-4,236	-2,643	1,710	-726	2,073	-3,809	-3,144	3,647	-1,233	37
38 Banco de México	0	0	0	0	0	0	0	0	0	0	38
39 Sociedades captadoras de depósitos	1,243	-147	-8	-149	940	-226	116	3	399	292	39
40 Banca comercial	1,326	-147	-8	-149	1,022	-110	116	3	399	408	40
41 Corto plazo	124	30	2,562	-1,165	1,551	-34	1,201	-37	137	1,268	41
42 Largo plazo	1,202	-176	-2,571	1,016	-529	-77	-1,085	40	262	-860	42
43 Banca de desarrollo	-82	0	0	0	-82	-115	0	0	0	-115	43
44 Corto plazo	0	0	0	0	0	0	0	0	0	0	44
45 Largo plazo	-82	0	0	0	-82	-115	0	0	0	-115	45
46 Gobierno general	3,400	-3,265	-1,222	4,773	3,686	3,198	-1,654	99	5,621	7,264	46
47 Corto plazo	254	-735	228	623	369	1,063	23	17	152	1,254	47
48 Valores emitidos en el exterior	0	0	0	0	0	0	0	0	0	0	48
49 Valores emitidos en México ^{2/}	254	-735	228	623	369	1,063	23	17	152	1,254	49
50 De los cuales: valores gubernamentales ^{3/}	254	-735	228	623	369	1,063	23	17	152	1,254	50
51 Largo plazo	3,146	-2,529	-1,450	4,150	3,317	2,135	-1,677	82	5,469	6,010	51
52 Valores emitidos en el exterior	4,439	-1,272	-488	-1,280	1,400	4,000	930	0	0	4,930	52
53 Valores emitidos en México ^{2/}	-1,293	-1,258	-963	5,430	1,917	-1,865	-2,607	82	5,469	1,080	53
54 De los cuales: valores gubernamentales ^{3/}	-1,293	-1,257	-963	5,430	1,917	-1,865	-2,607	82	5,469	1,080	54
55 Otros sectores	-200	-824	-1,413	-2,914	-5,351	-899	-2,271	-3,246	-2,373	-8,789	55
56 Otras sociedades financieras	-42	-18	-80	-179	-319	9	-23	-8	-48	-69	56
57 Corto plazo	-3	-9	546	-120	413	3	206	352	-42	520	57
58 Largo plazo	-39	-8	-626	-59	-732	7	-229	-360	-6	-589	58
59 Sociedades no financieras, hogares e ISFLSH	-158	-807	-1,333	-2,735	-5,032	-909	-2,248	-3,238	-2,325	-8,720	59
60 Empresas públicas ^{4/}	-109	-886	-153	-808	-1,955	-275	-217	-2,558	-1,199	-4,249	60
61 Corto plazo	0	0	0	0	0	0	0	0	0	0	61
62 Largo plazo	-109	-886	-153	-808	-1,955	-275	-217	-2,558	-1,199	-4,249	62
63 Pidiregas	0	0	0	0	0	0	0	0	0	0	63
64 Resto	-49	79	-1,180	-1,927	-3,077	-634	-2,031	-680	-1,126	-4,471	64
65 Corto plazo	351	611	3	-220	745	0	0	-1	0	-1	65
66 Largo plazo	-400	-532	-1,183	-1,707	-3,822	-634	-2,031	-679	-1,125	-4,470	66
67 III. Derivados financieros (A - B)	-396	2,531	-178	968	2,924	1,693	745	880	2,291	5,610	67
68 A. Adquisición neta de activos financieros	-6,486	-5,696	-6,551	-8,297	-27,030	-10,677	-14,227	-12,726	-11,845	-49,476	68
69 B. Pasivos netos incurridos	-6,090	-8,226	-6,373	-9,264	-29,954	-12,370	-14,972	-13,606	-14,137	-55,085	69

^{1/} Endeudamiento neto significa que, en términos netos, los residentes en México obtienen financiamiento del resto del mundo. Esto implica que los pasivos netos incurridos son mayores que la adquisición neta de activos financieros. Préstamo neto se refiere a lo opuesto.

^{2/} Incluye valores gubernamentales ampliados y títulos emitidos por estados, municipios, paraestatales e instituciones públicas, excepto Pemex y CFE.

^{3/} Corresponde a los valores gubernamentales ampliados, es decir, aquellos emitidos por el Gobierno Federal, el Banco de México y el IPAB.

^{4/} Se refieren a Pemex, CFE, otras paraestatales e instituciones públicas.

Cuadro A2. Cuenta Financiera y Errores y Omisiones de la Balanza de Pagos (continuación)
Millones de dólares

	2022					2023					
	I Trim	II Trim	III Trim	IV Trim	Anual	I Trim	II Trim	III Trim	IV Trim	Anual	
70 IV. Otra inversión (A - B)	-361	-1,274	-5,728	7,983	620	4,085	-2,059	-8,894	5,695	-1,173	70
71 A. Adquisición neta de activos financieros	5,120	-3,408	-3,594	6,720	4,838	3,810	-1,285	-11,088	1,794	-6,769	71
72 Banco de México	-11	4	-1	-13	-20	-31	-21	6	-12	-57	72
73 Sociedades captadoras de depósitos	6,183	-1,075	2,493	472	8,073	12,032	-101	-7,274	-11,298	-6,642	73
74 Banca comercial	7,160	-1,511	1,945	-95	7,498	11,704	59	-7,161	-12,848	-8,246	74
75 Banca de desarrollo	-977	436	548	568	575	328	-161	-113	1,550	1,604	75
76 Gobierno general	8	0	-1	-7	-1	7	0	2	-10	-1	76
77 Otros sectores	-1,060	-2,336	-6,085	6,267	-3,214	-8,198	-1,162	-3,822	13,114	-69	77
78 Otras sociedades financieras	1,794	-2,014	1,219	-894	106	2,364	3,106	-2,998	2,723	5,194	78
79 Sociedades no financieras, hogares e ISFLSH	-2,854	-323	-7,304	7,161	-3,320	-10,562	-4,268	-824	10,392	-5,262	79
80 Empresas públicas ^{4/}	1,132	-681	-410	-315	-274	643	-323	324	-158	486	80
81 Resto	-3,986	358	-6,894	7,476	-3,047	-11,205	-3,945	-1,148	10,550	-5,748	81
82 B. Pasivos netos incurridos	5,481	-2,134	2,134	-1,263	4,218	-275	775	-2,194	-3,901	-5,595	82
83 Derechos especiales de giro	0	0	0	0	0	0	0	0	0	0	83
84 Moneda y depósitos	375	-162	509	-207	515	140	-110	-114	-241	-325	84
85 Banco de México	-46	0	-3	8	-41	-9	1	4	-5	-9	85
86 Banca comercial	421	-162	512	-215	556	148	-111	-118	-236	-316	86
87 Corto plazo	415	-162	513	-213	553	147	-111	-117	-234	-315	87
88 Largo plazo	6	1	-1	-1	4	1	0	-1	-2	-1	88
89 Préstamos, créditos y anticipos comerciales	5,359	-2,206	2,012	-1,453	3,711	-130	859	-3,733	-3,366	-6,370	89
90 Sociedades captadoras de depósitos	3,810	-2,208	838	1,172	3,612	1,258	-463	-1,139	-2,002	-2,346	90
91 Banca comercial	5,001	-2,227	612	770	4,156	2,465	606	-1,291	-3,060	-1,280	91
92 Corto plazo	5,664	-2,797	717	746	4,331	2,441	581	-1,494	-3,089	-1,562	92
93 Largo plazo	-663	570	-105	24	-175	24	25	203	29	282	93
94 Banca de desarrollo	-1,191	19	226	402	-544	-1,206	-1,069	152	1,058	-1,066	94
95 Corto plazo	-1,058	179	333	720	173	-782	38	-81	978	153	95
96 Largo plazo	-134	-159	-107	-317	-717	-425	-1,107	232	80	-1,219	96
97 Gobierno general	585	-200	1,263	-335	1,313	-191	-204	-699	-512	-1,607	97
98 Corto plazo	0	0	0	0	0	0	0	0	0	0	98
99 Largo plazo	585	-200	1,263	-335	1,313	-191	-204	-699	-512	-1,607	99
100 Otros sectores	963	202	-88	-2,291	-1,214	-1,197	1,527	-1,895	-851	-2,418	100
101 Otras sociedades financieras	0	-3	1	-4	-6	1	-2	2	-12	-11	101
102 Corto plazo	0	0	0	0	0	0	0	0	0	0	102
103 Largo plazo	0	-3	1	-4	-6	1	-2	2	-12	-11	103
104 Sociedades no financieras, hogares e ISFLSH	963	206	-90	-2,287	-1,208	-1,199	1,528	-1,898	-839	-2,407	104
105 Empresas públicas ^{4/}	1,294	105	-265	-1,407	-273	840	-461	-664	-1,576	-1,861	105
106 Corto plazo	786	50	-550	-50	236	663	0	-50	-728	-115	106
107 Largo plazo	507	55	285	-1,357	-510	177	-461	-614	-848	-1,746	107
108 Pidiregas	0	0	0	0	0	0	0	0	0	0	108
109 Resto	-331	100	176	-880	-935	-2,038	1,989	-1,234	737	-546	109
110 Corto plazo	-1,326	897	-601	-58	-1,089	-151	1,086	-460	564	1,040	110
111 Largo plazo	995	-797	777	-822	153	-1,888	903	-774	172	-1,586	111
112 Otras cuentas por pagar	-253	234	-386	397	-8	-285	26	1,653	-295	1,100	112
113 Banca comercial	-476	305	-297	460	-8	-487	96	1,743	-253	1,100	113
114 Corto plazo	-476	305	-297	460	-8	-487	96	1,743	-253	1,100	114
115 Largo plazo	0	0	0	0	0	0	0	0	0	0	115
116 Otros sectores	224	-71	-90	-63	0	203	-71	-90	-42	0	116
117 Otras sociedades financieras	0	0	0	0	0	0	0	0	0	0	117
118 Corto plazo	0	0	0	0	0	0	0	0	0	0	118
119 Largo plazo	0	0	0	0	0	0	0	0	0	0	119
120 Sociedades no financieras, hogares e ISFLSH	224	-71	-90	-63	0	203	-71	-90	-42	0	120
121 Empresas públicas ^{4/}	224	-71	-90	-63	0	203	-71	-90	-42	0	121
122 Corto plazo	224	-71	-90	-63	0	203	-71	-90	-42	0	122
123 Largo plazo	0	0	0	0	0	0	0	0	0	0	123
124 Resto	0	0	0	0	0	0	0	0	0	0	124
125 Corto plazo	0	0	0	0	0	0	0	0	0	0	125
126 Largo plazo	0	0	0	0	0	0	0	0	0	0	126
127 V. Activos de reserva ^{5/}	3,933	-3,456	698	-2,868	-1,692	2,858	4,306	-115	532	7,582	127
128 Variación total de la reserva internacional bruta	1,831	-5,986	-1,454	-992	-6,601	5,170	4,125	-812	4,788	13,270	128
129 Ajustes por valoración	-2,102	-2,530	-2,153	1,876	-4,909	2,312	-182	-697	4,255	5,688	129
130 Errores y omisiones	-49	1,380	-894	2,489	2,927	2,971	-1,475	-532	-1,614	-650	130
Memorándum:											
131 Cuenta financiera sin activos de reserva	-15,562	3,006	-7,710	7,141	-13,125	-20,371	-3,500	448	9,504	-13,919	131
132 Pasivos de cartera del sector público ^{6/}	3,208	-4,151	-1,375	3,965	1,649	2,808	-1,871	-2,459	4,422	2,900	132
133 Pasivos de cartera del sector privado ^{7/}	254	-623	-2,978	-3,688	-7,035	-1,325	-3,162	-2,674	-2,134	-9,295	133
134 Pasivos de otra inversión del sector público ^{6/}	866	-146	1,130	-1,395	455	-364	-1,804	-1,297	-1,077	-4,542	134
135 Pasivos de otra inversión del sector privado ^{7/}	4,615	-1,988	1,004	132	3,763	89	2,579	-897	-2,824	-1,053	135
136 Pasivos de Pidiregas	0	0	0	0	0	0	0	0	0	0	136

^{4/} Se refieren a Pemex, CFE, otras paraestatales e instituciones públicas.

^{5/} Corresponden a la variación total de la reserva internacional bruta menos los ajustes por valoración.

^{6/} El sector público está conformado por Banco de México, banca de desarrollo, gobierno general y empresas públicas.

^{7/} El sector privado comprende a la banca comercial, otras sociedades financieras, sociedades no financieras, hogares e ISFLSH.

Cuadro A3. Flujos de Inversión Directa
Sentido Direccional
 Millones de dólares

	2022					2023				
	I Trim	II Trim	III Trim	IV Trim	Anual	I Trim	II Trim	III Trim	IV Trim	Anual
Inversión directa	18,055	3,451	2,114	-1,840	21,780	24,461	6,268	-737	-364	29,629
En México	22,782	8,194	3,524	1,813	36,312	23,489	8,621	3,087	862	36,058
Nuevas inversiones	8,834	3,754	2,691	2,869	18,147	1,618	1,341	807	1,051	4,817
Reinversiones	12,582	1,811	1,251	557	16,202	21,793	3,706	1,457	-326	26,631
Cuentas entre compañías	1,366	2,629	-418	-1,614	1,962	78	3,573	823	137	4,610
En el exterior	-4,726	-4,743	-1,410	-3,653	-14,532	972	-2,353	-3,823	-1,225	-6,429
Nuevas inversiones	-2,985	-599	-168	-248	-3,999	2,743	-798	-592	-794	559
Reinversiones	-1,634	-3,497	-1,581	-1,837	-8,549	-1,796	-1,915	-1,755	-876	-6,342
Cuentas entre compañías	-108	-647	339	-1,568	-1,984	26	360	-1,477	445	-647