

La Balanza de Pagos en el Segundo Trimestre de 2023¹

- En el segundo trimestre de 2023, la cuenta corriente registró un superávit de 6,247 millones de dólares. A su vez, la cuenta de capital resultó deficitaria en 11 millones de dólares. Por su parte, se presentó un préstamo neto en la cuenta financiera de México con el resto del mundo que implicó una salida de recursos por 6,875 millones de dólares, incluyendo un aumento de los activos de reserva por 4,306 millones de dólares.² Así, el renglón de errores y omisiones mostró un flujo positivo por 639 millones de dólares.
- En el periodo que se reporta, la actividad económica mundial se habría expandido a un ritmo más moderado que en el trimestre previo. El trimestre se caracterizó por una inflación global todavía elevada, aunque descendiendo, y en el que las condiciones financieras y monetarias continuaron apretadas. En este contexto, en el segundo trimestre de 2023 el saldo de la cuenta corriente de México fue superavitario y representó el 1.4% del PIB.³ Ello contrasta con el déficit de 0.5% del PIB que se registró en igual periodo de 2022. La ampliación anual del saldo de la cuenta corriente fue resultado, principalmente, de un menor déficit de la balanza comercial petrolera, de un mayor superávit de los ingresos por remesas y de un menor déficit de la balanza del ingreso primario.
- En el segundo trimestre del año en curso, los bancos centrales de las principales economías avanzadas y emergentes llevaron a cabo ajustes a sus tasas de referencia de política monetaria de manera heterogénea. En los mercados financieros se registró una disminución en la volatilidad y un ligero relajamiento en los índices de condiciones financieras internacionales respecto del trimestre previo. En este entorno, el saldo agregado de la cuenta financiera implicó un préstamo neto de México al resto del mundo derivado de la evolución de los rubros de activos de reserva, inversión de cartera y derivados financieros. Sin embargo, la economía mexicana continuó captando recursos por concepto de inversión directa y de otra inversión.

¹ El presente comunicado de la Balanza de Pagos, al igual que ha ocurrido con los comunicados de periodos previos, incorpora revisiones de cifras de algunos renglones. Tales ajustes se originan por el proceso continuo de incorporación de información adicional a las estadísticas. Las principales revisiones se efectuaron en los rubros de ingreso primario e inversión directa. Asimismo, los componentes de la Balanza de Pagos en el segundo trimestre de 2023 que se reportan en este comunicado pueden llegar a revisarse en publicaciones futuras de esta estadística, a medida que se disponga de mayor información, como pueden ser las variaciones en el monto de los activos de residentes en el exterior, los flujos de inversión directa y las utilidades, entre otros conceptos.

La suma de los componentes que integran la estadística de la balanza de pagos que se presenta en este comunicado puede no coincidir con los totales debido al redondeo de las cifras.

La nota metodológica de la Balanza de pagos se encuentra en la siguiente liga: [Nota metodológica](#).

² Semanalmente el Banco de México reporta el saldo de la reserva internacional neta, el cual al cierre del segundo trimestre de 2023 alcanzó 203,209 millones de dólares. En la estadística de la Balanza de Pagos descrita en este comunicado, siguiendo los lineamientos del Manual de Balanza de Pagos del Fondo Monetario Internacional, se utiliza la variación del saldo de la reserva internacional bruta que, a diferencia de la reserva internacional neta, sí incluye los pasivos de corto plazo del Banco de México. Por otra parte, los flujos en el renglón de activos de reserva de la Balanza de Pagos deben excluir los cambios por valoración en el saldo de la reserva internacional bruta. Así, el aumento en los activos de reserva de 4,306 millones de dólares en el segundo trimestre de 2023 registrado en la Balanza de Pagos corresponde a la variación total del saldo de la reserva internacional bruta (4,125 millones de dólares) menos los ajustes por valoración de dicha reserva (-182 millones de dólares).

³ Las cifras de la cuenta corriente como proporción del PIB se calcularon con base en la estimación oportuna del PIB del segundo trimestre de 2023 publicada por el INEGI.

La cuenta corriente en el segundo trimestre de 2023 exhibió un superávit de 6,247 millones de dólares. La cuenta de capital resultó deficitaria en 11 millones de dólares. Por su parte, la cuenta financiera registró un préstamo neto que implicó una salida de recursos por 6,875 millones de dólares, incluyendo un aumento de los activos de reserva por 4,306 millones de dólares. De este modo, se presentó un flujo positivo en el renglón de errores y omisiones por 639 millones de dólares (Cuadro 1).

Cuadro 1. Balanza de Pagos

Millones de dólares

	2022					2023	
	I Trim	II Trim	III Trim	IV Trim	Anual	I Trim	II Trim
Cuenta corriente	-12,349	-1,892	-6,387	2,582	-18,046	-20,289	6,247
Cuenta de capital	-7	-3	-54	-13	-76	94	-11
Cuenta financiera (Préstamo neto (+) / Endeudamiento neto (-)) ^{1/}	-11,628	-509	-7,014	4,259	-14,893	-16,883	6,875
Errores y omisiones	727	1,385	-574	1,690	3,229	3,312	639
Memorándum:							
Cuenta financiera sin activos de reserva	-15,562	2,947	-7,712	7,127	-13,200	-19,741	2,568
Activos de reserva ^{2/}	3,933	-3,456	698	-2,868	-1,692	2,858	4,306

^{1/} Endeudamiento neto significa que, en términos netos, los residentes en México obtienen financiamiento del resto del mundo. Esto implica que los pasivos netos incurridos son mayores que la adquisición neta de activos financieros. Préstamo neto se refiere a lo opuesto.

^{2/} Los activos de reserva corresponden a la variación total de la reserva internacional bruta menos los ajustes por valoración.

El superávit de la cuenta corriente de 6,247 millones de dólares fue resultado de créditos por 185,922 millones de dólares y de débitos por 179,674 millones de dólares. Como proporción del PIB, en el segundo trimestre de 2023 el superávit de la cuenta corriente se ubicó en 1.4%, nivel que contrasta con el déficit de 0.5% del mismo periodo de 2022. El saldo superavitario de la cuenta corriente en el segundo trimestre de 2023 se derivó de la combinación de un déficit en la balanza de bienes y servicios por 5,781 millones de dólares, de un déficit en la balanza de ingreso primario por 4,150 millones de dólares y de un superávit en la balanza de ingreso secundario por 16,177 millones de dólares y (Cuadros 2 y A1).

Gráfica 1. Saldo de la Cuenta Corriente

a) Millones de dólares

b) Como proporción del PIB*

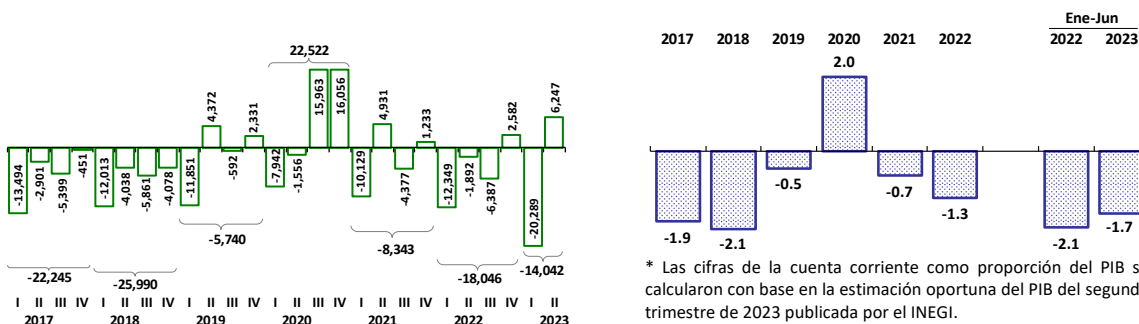
Cuadro 2. Cuenta Corriente de la Balanza de Pagos

Millones de dólares

	2022					2023	
	I Trim	II Trim	III Trim	IV Trim	Anual	I Trim	II Trim
Cuenta corriente (I - II)	-12,349	-1,892	-6,387	2,582	-18,046	-20,289	6,247
I. Crédito (A + B + C + D)	158,296	181,156	181,876	182,814	704,142	173,946	185,922
A. Bienes	132,240	148,893	149,158	147,932	578,223	141,184	151,044
Exportaciones de mercancías ^{1/}	132,160	148,765	149,004	147,805	577,735	141,084	150,885
Bienes adquiridos en puertos	79	128	154	127	488	101	159
B. Servicios	10,604	11,767	12,296	13,407	48,075	13,444	12,058
C. Ingreso primario	2,745	5,306	4,759	5,754	18,564	5,154	6,331
D. Ingreso secundario	12,708	15,189	15,663	15,720	59,280	14,164	16,488
II. Débito (A + B + C + D)	170,645	183,047	188,263	180,232	722,188	194,235	179,674
A. Bienes	137,068	156,972	162,057	149,204	605,302	146,049	152,565
Importaciones de mercancías ^{1/}	136,940	156,775	161,866	149,034	604,615	145,883	152,429
Bienes adquiridos en puertos	128	197	192	171	687	165	136
B. Servicios	14,862	15,222	16,288	16,916	63,288	18,188	16,318
C. Ingreso primario	18,426	10,552	9,634	13,784	52,395	29,653	10,481
D. Ingreso secundario	290	301	284	328	1,203	345	311
Memorándum: ^{2/}							
Balanza de bienes y servicios	-9,086	-11,534	-16,891	-4,781	-42,292	-9,609	-5,781
Balanza de bienes	-4,828	-8,079	-12,899	-1,272	-27,078	-4,864	-1,521
Balanza de mercancías petroleras ^{1/}	-5,710	-10,211	-12,342	-6,879	-35,142	-8,076	-4,278
Balanza de mercancías no petroleras ^{1/}	930	2,201	-519	5,651	8,263	3,277	2,734
Balanza de bienes adquiridos en puertos	-49	-69	-38	-44	-199	-65	23
Balanza de servicios	-4,257	-3,455	-3,992	-3,509	-15,214	-4,744	-4,259
Balanza de ingreso primario	-15,681	-5,245	-4,876	-8,029	-33,831	-24,499	-4,150
Balanza de ingreso secundario	12,418	14,888	15,379	15,392	58,077	13,819	16,177

^{1/} Corresponde a la estadística oficial de la Balanza Comercial de Mercancías de México. SAT, SE, Banco de México, INEGI. SNIEG. Información de Interés Nacional.

^{2/} Las balanzas se calculan como la diferencia entre crédito y débito, de tal manera que un valor positivo significa un superávit y un valor negativo un déficit.

Gráfica 2. Componentes de la Cuenta Corriente
Millones de dólares

a) Balanza de bienes

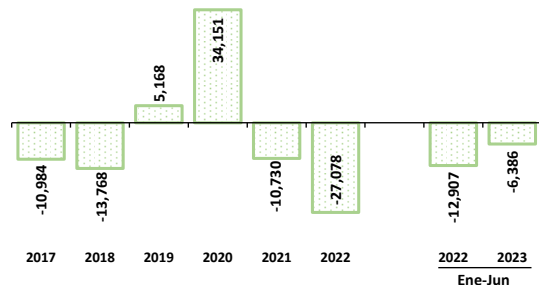

b) Balanza de servicios

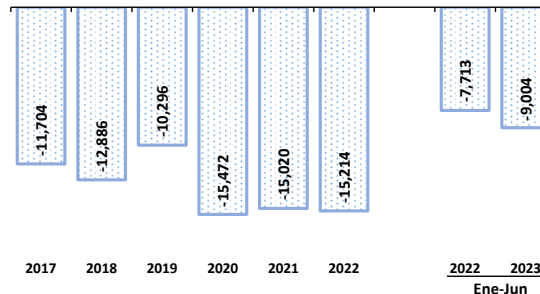

c) Balanza de ingreso primario

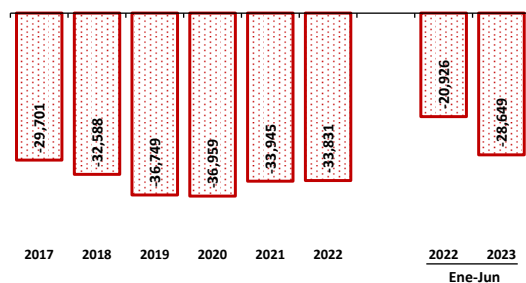

d) Balanza de ingreso secundario

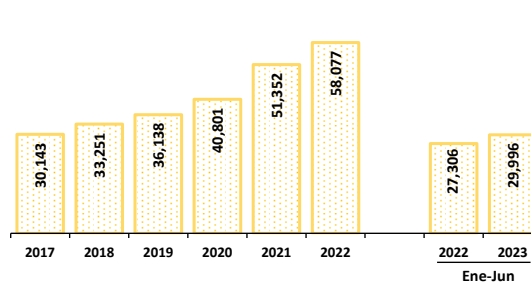

Como proporción del PIB*

a) Balanza de bienes

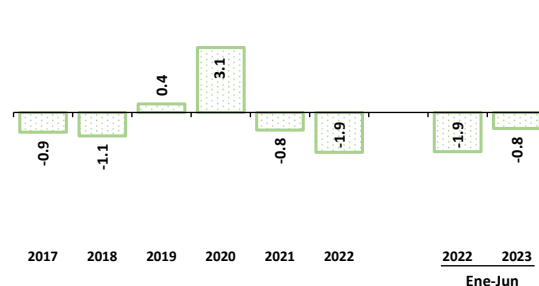

b) Balanza de servicios

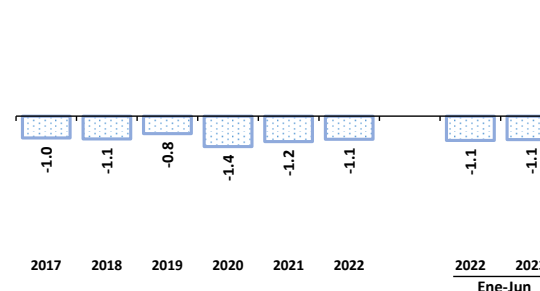

c) Balanza de ingreso primario

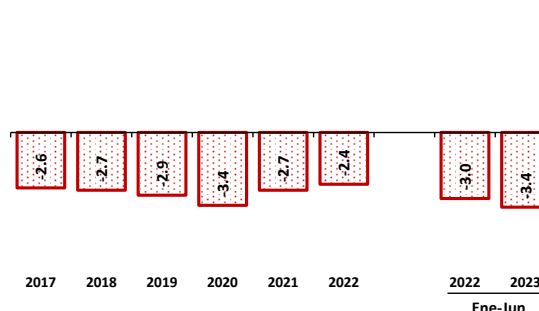

d) Balanza de ingreso secundario

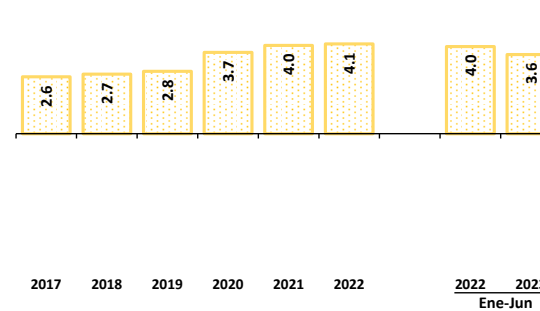

* Las cifras de la cuenta corriente como proporción del PIB se calcularon con base en la estimación oportuna del PIB del segundo trimestre de 2023 publicada por el INEGI.

El déficit de la balanza de bienes y servicios por 5,781 millones de dólares que se registró en el segundo trimestre de 2023 se derivó de saldos negativos de 1,521 millones de dólares en la balanza de bienes y de 4,259 millones de dólares en la de servicios. Al interior de la balanza de bienes, se observó un déficit de 1,544 millones de dólares en la balanza de mercancías y un superávit de 23 millones de dólares en la correspondiente a bienes adquiridos en puertos por medios de transporte (Cuadro 2). A su vez, el déficit de la balanza de mercancías de 1,544 millones de dólares se originó de exportaciones por 150,885 millones de dólares y de importaciones por 152,429 millones de dólares (Gráfica 3). Por su parte, el saldo negativo de 4,259 millones de dólares de la balanza de servicios fue resultado de créditos por 12,058 millones de dólares y de débitos por 16,318 millones de dólares.

Gráfica 3. Exportaciones e Importaciones de Mercancías

Cifras desestacionalizadas en miles de millones de dólares

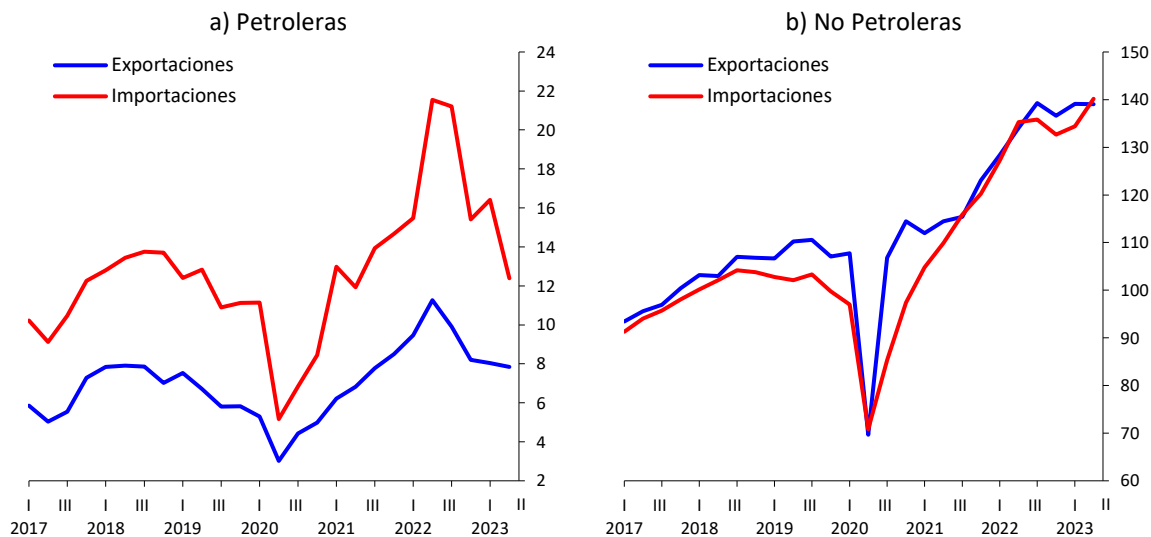

Fuente: SAT, SE, Banco de México, INEGI. Balanza Comercial de Mercancías de México. SNIEG. Información de Interés Nacional.

En el segundo trimestre de 2023, la balanza de ingreso primario presentó un déficit de 4,150 millones de dólares, el cual fue reflejo de créditos por 6,331 millones de dólares y de débitos por 10,481 millones de dólares.

La balanza de ingreso secundario exhibió un superávit de 16,177 millones de dólares, como resultado de créditos por 16,488 millones de dólares y de débitos por 311 millones de dólares. Al interior de esta balanza, el crédito por remesas sumó 16,274 millones de dólares (crecimiento anual de 8.5%), en tanto que el débito por remesas alcanzó 293 millones de dólares (aumento anual de 3.8%; Cuadro A1).

En el segundo trimestre de 2023, la cuenta financiera de la Balanza de Pagos registró un préstamo neto de 6,875 millones de dólares. Ello se originó de préstamos netos de 3,795 millones de dólares por concepto de inversión de cartera y de 2,873 millones de dólares en la cuenta de derivados financieros; de un aumento de 4,306 millones de dólares en los activos de reserva; y de endeudamientos netos de 3,134 millones de dólares en el rubro de inversión directa y de 966 millones de dólares en el renglón de otra inversión (Cuadros 3 y A2).

Cuadro 3. Balanza de Pagos

Millones de dólares

	2022					2023	
	I Trim	II Trim	III Trim	IV Trim	Anual	I Trim	II Trim
Cuenta corriente	-12,349	-1,892	-6,387	2,582	-18,046	-20,289	6,247
Cuenta de capital	-7	-3	-54	-13	-76	94	-11
Cuenta financiera (I + II + III + IV + V)							
[Préstamo neto (+) / Endeudamiento neto (-)] ^{1/}	-11,628	-509	-7,014	4,259	-14,893	-16,883	6,875
Adquisición neta de activos financieros (I + II + III + IV + V)	14,059	-8,094	-9,253	-3,642	-6,929	-5,656	-8,259
Pasivos netos incurridos (I + II + III + IV)	25,688	-7,585	-2,239	-7,901	7,964	11,227	-15,134
I. Inversión directa (A - B)	-18,055	-3,518	-2,116	1,826	-21,864	-24,088	-3,134
A. Adquisición neta de activos financieros	4,780	4,031	4,236	4,175	17,222	-1,588	-562
B. Pasivos netos incurridos	22,835	7,550	6,353	2,349	39,086	22,501	2,572
II. Inversión de cartera (A - B)	3,250	5,208	310	-3,649	5,120	-1,688	3,795
A. Adquisición neta de activos financieros	6,713	434	-4,042	-3,371	-267	-206	-1,238
B. Pasivos netos incurridos	3,462	-4,774	-4,352	277	-5,387	1,483	-5,033
III. Derivados financieros (A - B)	-396	2,531	-178	968	2,924	1,951	2,873
A. Adquisición neta de activos financieros	-6,486	-5,696	-6,551	-8,297	-27,030	-10,531	-10,596
B. Pasivos netos incurridos	-6,090	-8,226	-6,373	-9,264	-29,954	-12,482	-13,468
IV. Otra inversión (A - B)	-361	-1,274	-5,728	7,983	620	4,085	-966
A. Adquisición neta de activos financieros	5,120	-3,408	-3,594	6,720	4,838	3,810	-170
B. Pasivos netos incurridos	5,481	-2,134	2,134	-1,263	4,218	-275	796
V. Activos de reserva ^{2/}	3,933	-3,456	698	-2,868	-1,692	2,858	4,306
Variación total de la reserva internacional bruta	1,831	-5,986	-1,454	-992	-6,601	5,170	4,125
Ajustes por valoración	-2,102	-2,530	-2,153	1,876	-4,909	2,312	-182
Errores y omisiones	727	1,385	-574	1,690	3,229	3,312	639

^{1/} Endeudamiento neto significa que, en términos netos, los residentes en México obtienen financiamiento del resto del mundo. Esto implica que los pasivos netos incurridos son mayores que la adquisición neta de activos financieros. Préstamo neto se refiere a lo opuesto.

^{2/} Corresponden a la variación total de la reserva internacional bruta menos los ajustes por valoración.

Anexo

Cuadro A1. Cuenta Corriente y Cuenta de Capital de la Balanza de Pagos

Millones de dólares

	2022					2023		
	I Trim	II Trim	III Trim	IV Trim	Anual	I Trim	II Trim	
1 Cuenta corriente (I - II)	-12,349	-1,892	-6,387	2,582	-18,046	-20,289	6,247	1
2 I. Crédito (A + B + C + D)	158,296	181,156	181,876	182,814	704,142	173,946	185,922	2
3 A. Bienes	132,240	148,893	149,158	147,932	578,223	141,184	151,044	3
4 Exportaciones de mercancías ^{1/}	132,160	148,765	149,004	147,805	577,735	141,084	150,885	4
5 Mercancías sin oro no monetario	130,865	147,527	147,921	146,654	572,966	139,834	149,627	5
6 Oro no monetario	1,296	1,239	1,083	1,151	4,769	1,250	1,258	6
7 Bienes adquiridos en puertos por medios de transporte	79	128	154	127	488	101	159	7
8 B. Servicios	10,604	11,767	12,296	13,407	48,075	13,444	12,058	8
9 Mantenimiento y reparaciones	67	76	169	253	566	76	182	9
10 Transporte	1,397	1,713	1,559	1,463	6,132	1,585	1,570	10
11 Pasajeros	473	759	600	549	2,381	549	493	11
12 Flete	523	536	568	547	2,174	594	627	12
13 Otros	401	417	391	368	1,577	442	449	13
14 Viajes	6,766	7,039	6,678	7,534	28,017	8,338	7,239	14
15 Servicios de seguros y pensiones	864	942	1,011	988	3,806	1,018	765	15
16 Servicios financieros	137	170	201	248	755	147	178	16
17 Servicios que se cobran explícitamente y otros servicios financieros	133	139	139	154	565	122	136	17
18 Servicios de intermediación financiera medidos indirectamente (SIFMI)	5	30	62	94	190	25	41	18
19 Cargos por el uso de la propiedad intelectual	187	231	261	1,034	1,713	391	468	19
20 Servicios de telecomunicaciones, informática e información	253	273	277	274	1,077	211	243	20
21 Otros servicios empresariales	858	1,188	2,004	1,477	5,526	1,533	1,257	21
22 Servicios de investigación y desarrollo	209	261	224	272	966	305	275	22
23 Servicios profesionales y de consultoría en administración de empresas	587	875	1,712	1,158	4,332	1,198	943	23
24 Servicios técnicos, relacionados con el comercio y otros servicios empresariales	62	53	68	46	228	29	39	24
25 Servicios personales, culturales y recreativos	7	66	77	77	227	77	88	25
26 Bienes y servicios del gobierno	68	69	61	59	256	69	69	26
27 C. Ingreso primario	2,745	5,306	4,759	5,754	18,564	5,154	6,331	27
28 Utilidades y dividendos	1,662	3,706	2,303	2,050	9,721	2,281	2,585	28
29 Utilidades	1,634	3,497	1,581	1,837	8,549	2,087	2,127	29
30 Dividendos	28	209	722	214	1,172	194	458	30
31 Intereses	496	877	1,851	3,023	6,247	2,288	2,978	31
32 Remuneración de empleados	587	720	604	679	2,590	584	768	32
33 Otros	0	4	0	2	6	0	0	33
34 D. Ingreso secundario	12,708	15,189	15,663	15,720	59,280	14,164	16,488	34
35 Remesas	12,522	14,994	15,462	15,532	58,510	13,970	16,274	35
36 Otros	186	196	201	188	770	193	215	36
37 II. Débito (A + B + C + D)	170,645	183,047	188,263	180,232	722,188	194,235	179,674	37
38 A. Bienes	137,068	156,972	162,057	149,204	605,302	146,049	152,565	38
39 Importaciones de mercancías ^{1/}	136,940	156,775	161,866	149,034	604,615	145,883	152,429	39
40 Mercancías sin oro no monetario	136,903	156,735	161,829	149,003	604,470	145,846	152,387	40
41 Oro no monetario	37	40	37	31	145	37	42	41
42 Bienes adquiridos en puertos por medios de transporte	128	197	192	171	687	165	136	42
43 B. Servicios	14,862	15,222	16,288	16,916	63,288	18,188	16,318	43
44 Mantenimiento y reparaciones	98	104	108	145	455	167	124	44
45 Transporte	5,924	6,699	7,112	6,667	26,402	6,946	7,004	45
46 Pasajeros	455	580	688	857	2,580	729	844	46
47 Flete	5,361	5,964	6,263	5,683	23,271	6,074	6,017	47
48 Otros	108	155	161	126	551	143	143	48
49 Viajes	1,257	1,687	1,936	2,174	7,054	1,731	2,145	49
50 Servicios de seguros y pensiones	2,184	1,712	1,808	1,260	6,965	2,701	1,569	50
51 Seguros directos	98	102	96	72	368	99	95	51
52 Reaseguros	2,086	1,610	1,712	1,189	6,597	2,602	1,474	52
53 Servicios financieros	1,043	501	610	1,305	3,458	1,277	647	53
54 Servicios que se cobran explícitamente y otros servicios financieros	681	501	512	1,193	2,887	1,147	503	54
55 Servicios de intermediación financiera medidos indirectamente (SIFMI)	362	0	98	112	571	130	144	55
56 Cargos por el uso de la propiedad intelectual	1,115	1,083	976	1,147	4,321	1,217	1,193	56
57 Servicios de telecomunicaciones, informática e información	1,092	1,279	1,299	1,655	5,325	1,962	1,413	57
58 Otros servicios empresariales	1,457	1,527	1,841	1,907	6,733	1,605	1,680	58
59 Servicios de investigación y desarrollo	297	335	379	728	1,739	539	581	59
60 Servicios profesionales y de consultoría en administración de empresas	645	428	670	489	2,232	491	480	60
61 Servicios técnicos, relacionados con el comercio y otros servicios empresariales	514	764	793	691	2,761	574	619	61
62 Servicios personales, culturales y recreativos	463	365	371	371	1,570	371	300	62
63 Bienes y servicios del gobierno	228	264	227	286	1,006	212	241	63
64 C. Ingreso primario	18,426	10,552	9,634	13,784	52,395	29,653	10,481	64
65 Utilidades y dividendos	13,492	4,903	3,244	6,377	28,016	23,352	3,338	65
66 Utilidades	12,582	1,811	1,251	557	16,202	21,345	1,264	66
67 Dividendos	910	3,092	1,993	5,819	11,814	2,007	2,074	67
68 Intereses	4,931	5,649	6,387	7,400	24,367	6,293	7,139	68
69 Sector público	3,391	3,435	3,439	3,486	13,751	4,404	4,072	69
70 Sector privado	1,539	2,213	2,949	3,914	10,615	1,890	3,067	70
71 Otros	2	0	3	7	12	7	4	71
72 D. Ingreso secundario	290	301	284	328	1,203	345	311	72
73 Remesas	271	282	267	311	1,131	322	293	73
74 Otros	19	19	16	17	72	24	18	74
75 Cuenta de capital (I - II)	-7	-3	-54	-13	-76	94	-11	75
76 I. Crédito	73	53	66	46	238	176	47	76
77 II. Débito	80	56	120	58	314	82	58	77
Memorándum: ^{2/}								
78 Balanza de bienes y servicios	-9,086	-11,534	-16,891	-4,781	-42,292	-9,609	-5,781	78
79 Balanza de bienes	-4,828	-8,079	-12,899	-1,272	-27,078	-4,864	-1,521	79
80 Balanza de mercancías petroleras ^{1/}	-5,710	-10,211	-12,342	-6,879	-35,142	-8,076	-4,278	80
81 Balanza de mercancías no petroleras ^{1/}	930	2,201	-519	5,651	8,263	3,277	2,734	81
82 Balanza de bienes adquiridos en puertos por medios de transporte	-49	-69	-38	-44	-199	-65	23	82
83 Balanza de servicios	-4,257	-3,455	-3,992	-3,509	-15,214	-4,744	-4,259	83
84 Balanza de ingreso primario	-15,681	-5,245	-4,876	-8,029	-33,831	-24,499	-4,150	84
85 Balanza de ingreso secundario	12,418	14,888	15,379	15,392	58,077	13,819	16,177	85

^{1/} Corresponde a la estadística oficial de la Balanza Comercial de Mercancías de México. SAT, SE, Banco de México, INEGI. SNIEG. Información de Interés Nacional.

^{2/} Las balanzas se calculan como la diferencia entre crédito y débito, de tal manera que un valor positivo significa un superávit y un valor negativo un déficit.

Cuadro A2. Cuenta Financiera y Errores y Omisiones de la Balanza de Pagos
Millones de dólares

	2022					2023		
	I Trim	II Trim	III Trim	IV Trim	Anual	I Trim	II Trim	
1 Cuenta financiera (I + II + III + IV + V) [Préstamo neto (+) / Endeudamiento neto (-)] ^{1/}	-11,628	-509	-7,014	4,259	-14,893	-16,883	6,875	1
2 Adquisición neta de activos financieros (I + II + III + IV + V)	14,059	-8,094	-9,253	-3,642	-6,929	-5,656	-8,259	2
3 Pasivos netos incurridos (I + II + III + IV)	25,688	-7,585	-2,239	-7,901	7,964	11,227	-15,134	3
4 I. Inversión directa (A - B)	-18,055	-3,518	-2,116	1,826	-21,864	-24,088	-3,134	4
5 A. Adquisición neta de activos financieros	4,780	4,031	4,236	4,175	17,222	-1,588	-562	5
6 Participaciones de capital y en fondos de inversión	4,619	4,096	1,749	2,085	12,548	-655	2,921	6
7 Participaciones de capital distintas de reinversión de utilidades	2,985	599	168	248	3,999	-2,743	795	7
8 Reinversión de utilidades	1,634	3,497	1,581	1,837	8,549	2,087	2,127	8
9 Instrumentos de deuda	161	-64	2,487	2,090	4,674	-932	-3,483	9
10 B. Pasivos netos incurridos	22,835	7,550	6,353	2,349	39,086	22,501	2,572	10
11 Participaciones de capital y en fondos de inversión	21,416	5,563	3,942	3,408	34,329	22,482	2,262	11
12 Participaciones de capital distintas de reinversión de utilidades	8,834	3,752	2,691	2,850	18,127	1,137	999	12
13 Reinversión de utilidades	12,582	1,811	1,251	557	16,202	21,345	1,264	13
14 Instrumentos de deuda	1,419	1,987	2,410	-1,059	4,756	19	310	14
15 II. Inversión de cartera (A - B)	3,250	5,208	310	-3,649	5,120	-1,688	3,795	15
16 A. Adquisición neta de activos financieros	6,713	434	-4,042	-3,371	-267	-206	-1,238	16
17 Participaciones de capital y en fondos de inversión	4,916	-196	-2,692	-1,379	649	-3,706	-2,070	17
18 Banco de México	0	0	0	0	0	0	0	18
19 Sociedades captadoras de depósitos	3	44	120	-4	164	98	-106	19
20 Banca comercial	5	28	59	-5	87	-50	62	20
21 Banca de desarrollo	-2	16	61	1	77	148	-168	21
22 Gobierno general	0	0	0	0	0	0	0	22
23 Otros sectores	4,912	-240	-2,812	-1,375	485	-3,804	-1,964	23
24 Otras sociedades financieras	4,684	-139	-2,825	-1,729	-9	-4,235	491	24
25 Sociedades no financieras, hogares e ISFLSH	228	-101	13	353	494	431	-2,455	25
26 Títulos de deuda	1,797	630	-1,350	-1,992	-915	3,501	832	26
27 Banco de México	0	0	0	0	0	0	0	27
28 Sociedades captadoras de depósitos	49	83	-2,678	-1,756	-4,303	2,121	856	28
29 Banca comercial	71	83	-2,696	-1,791	-4,332	2,094	855	29
30 Banca de desarrollo	-22	0	18	34	29	27	2	30
31 Gobierno general	0	0	0	0	0	0	0	31
32 Otros sectores	1,748	546	1,328	-235	3,388	1,380	-24	32
33 Otras sociedades financieras	496	412	1,172	308	2,389	453	359	33
34 Sociedades no financieras, hogares e ISFLSH	1,252	135	156	-544	999	928	-383	34
35 B. Pasivos netos incurridos	3,462	-4,774	-4,352	277	-5,387	1,483	-5,033	35
36 Participaciones de capital y en fondos de inversión	-981	-538	-1,709	-1,433	-4,661	-591	-1,224	36
37 Títulos de deuda	4,443	-4,236	-2,643	1,710	-726	2,073	-3,809	37
38 Banco de México	0	0	0	0	0	0	0	38
39 Sociedades captadoras de depósitos	1,243	-147	-8	-149	940	-226	116	39
40 Banca comercial	1,326	-147	-8	-149	1,022	-110	116	40
41 Corto plazo	124	30	2,562	-1,165	1,551	-34	1,201	41
42 Largo plazo	1,202	-176	-2,571	1,016	-529	-77	-1,085	42
43 Banca de desarrollo	-82	0	0	0	-82	-115	0	43
44 Corto plazo	0	0	0	0	0	0	0	44
45 Largo plazo	-82	0	0	0	-82	-115	0	45
46 Gobierno general	3,400	-3,265	-1,222	4,773	3,686	3,198	-1,653	46
47 Corto plazo	254	-735	228	623	369	1,063	23	47
48 Valores emitidos en el exterior	0	0	0	0	0	0	0	48
49 Valores emitidos en México ^{2/}	254	-735	228	623	369	1,063	23	49
50 De los cuales: valores gubernamentales ^{3/}	254	-735	228	623	369	1,063	23	50
51 Largo plazo	3,146	-2,530	-1,450	4,150	3,316	2,135	-1,676	51
52 Valores emitidos en el exterior	4,439	-1,272	-488	-1,280	1,400	4,000	930	52
53 Valores emitidos en México ^{2/}	-1,293	-1,258	-962	5,430	1,917	-1,865	-2,606	53
54 De los cuales: valores gubernamentales ^{3/}	-1,293	-1,257	-963	5,430	1,917	-1,865	-2,607	54
55 Otros sectores	-200	-824	-1,413	-2,914	-5,351	-899	-2,272	55
56 Otras sociedades financieras	-42	-18	-80	-179	-319	9	-23	56
57 Corto plazo	-3	-9	546	-120	413	3	206	57
58 Largo plazo	-39	-8	-626	-59	-732	7	-229	58
59 Sociedades no financieras, hogares e ISFLSH	-158	-806	-1,333	-2,735	-5,032	-909	-2,249	59
60 Empresas productivas del Estado ^{4/}	-109	-886	-153	-807	-1,955	-275	-218	60
61 Corto plazo	0	0	0	0	0	0	0	61
62 Largo plazo	-109	-886	-153	-807	-1,955	-275	-218	62
63 Pidiregas	0	0	0	0	0	0	0	63
64 Resto	-49	79	-1,180	-1,927	-3,077	-634	-2,031	64
65 Corto plazo	351	611	3	-220	745	0	0	65
66 Largo plazo	-400	-532	-1,183	-1,707	-3,822	-634	-2,031	66
67 III. Derivados financieros (A - B)	-396	2,531	-178	968	2,924	1,951	2,873	67
68 A. Adquisición neta de activos financieros	-6,486	-5,696	-6,551	-8,297	-27,030	-10,531	-10,596	68
69 B. Pasivos netos incurridos	-6,090	-8,226	-6,373	-9,264	-29,954	-12,482	-13,468	69

^{1/} Endeudamiento neto significa que, en términos netos, los residentes en México obtienen financiamiento del resto del mundo. Esto implica que los pasivos netos incurridos son mayores que la adquisición neta de activos financieros. Préstamo neto se refiere a lo opuesto.

^{2/} Incluye valores gubernamentales ampliados y títulos emitidos por estados, municipios, paraestatales e instituciones públicas, excepto Pemex y CFE.

^{3/} Corresponde a los valores gubernamentales ampliados, es decir, aquellos emitidos por el Gobierno Federal, el Banco de México y el IPAB.

^{4/} Las empresas productivas del Estado se refieren a Pemex y CFE.

Cuadro A2. Cuenta Financiera y Errores y Omisiones de la Balanza de Pagos (continuación)
Millones de dólares

	2022					2023							
	I Trím	II Trím	III Trím	IV Trím	Anual	I Trím	II Trím						
70	IV. Otra inversión (A - B)					-361	-1,274	-5,728	7,983	620	4,085	-966	70
71	A. Adquisición neta de activos financieros					5,120	-3,408	-3,594	6,720	4,838	3,810	-170	71
72	Banco de México	-11	4	-1	-13	-20	-31	-21	72				
73	Sociedades captadoras de depósitos	6,183	-1,075	2,493	472	8,073	12,032	-107	73				
74	Banca comercial	7,160	-1,511	1,945	-95	7,498	11,704	54	74				
75	Banca de desarrollo	-977	436	548	568	575	328	-161	75				
76	Gobierno general	8	0	-1	-7	-1	7	0	76				
77	Otros sectores	-1,060	-2,336	-6,085	6,267	-3,214	-8,198	-42	77				
78	Otras sociedades financieras	1,794	-2,014	1,219	-894	106	2,364	605	78				
79	Sociedades no financieras, hogares e ISFLSH	-2,854	-323	-7,304	7,161	-3,320	-10,562	-647	79				
80	Empresas productivas del Estado ^{4/}	1,132	-681	-410	-315	-274	643	-323	80				
81	Resto	-3,986	358	-6,894	7,476	-3,047	-11,205	-324	81				
82	B. Pasivos netos incurridos					5,481	-2,134	2,134	-1,263	4,218	-275	796	82
83	Derechos especiales de giro	0	0	0	0	0	0	0	83				
84	Moneda y depósitos	375	-162	509	-207	515	140	-112	84				
85	Banco de México	-46	0	-3	8	-41	-9	1	85				
86	Banca comercial	421	-162	512	-215	556	148	-112	86				
87	Corto plazo	416	-162	513	-213	553	147	-112	87				
88	Largo plazo	5	1	-1	-1	3	1	0	88				
89	Préstamos, créditos y anticipos comerciales	5,359	-2,206	2,012	-1,453	3,711	-130	882	89				
90	Sociedades captadoras de depósitos	3,810	-2,208	838	1,172	3,612	1,258	-445	90				
91	Banca comercial	5,001	-2,227	612	770	4,156	2,465	625	91				
92	Corto plazo	5,664	-2,797	717	746	4,331	2,441	529	92				
93	Largo plazo	-663	570	-105	24	-175	24	96	93				
94	Banca de desarrollo	-1,191	19	226	402	-544	-1,206	-1,069	94				
95	Corto plazo	-1,058	179	333	720	173	-782	38	95				
96	Largo plazo	-134	-159	-107	-317	-717	-425	-1,107	96				
97	Gobierno general	585	-200	1,263	-335	1,313	-191	-204	97				
98	Corto plazo	0	0	0	0	0	0	0	98				
99	Largo plazo	585	-200	1,263	-335	1,313	-191	-204	99				
100	Otros sectores	963	202	-88	-2,291	-1,214	-1,197	1,531	100				
101	Otras sociedades financieras	0	-3	1	-4	-6	1	-2	101				
102	Corto plazo	0	0	0	0	0	0	0	102				
103	Largo plazo	0	-3	1	-4	-6	1	-2	103				
104	Sociedades no financieras, hogares e ISFLSH	963	206	-90	-2,287	-1,208	-1,199	1,533	104				
105	Empresas productivas del Estado ^{4/}	1,294	105	-265	-1,407	-273	840	-461	105				
106	Corto plazo	786	50	-550	-50	236	663	0	106				
107	Largo plazo	507	55	285	-1,357	-510	177	-461	107				
108	Pidiregas	0	0	0	0	0	0	0	108				
109	Resto	-331	100	176	-880	-935	-2,038	1,994	109				
110	Corto plazo	-1,326	897	-601	-58	-1,089	-151	1,086	110				
111	Largo plazo	995	-797	777	-822	153	-1,888	908	111				
112	Otras cuentas por pagar	-253	234	-386	397	-8	-285	26	112				
113	Banca comercial	-476	305	-297	460	-8	-487	96	113				
114	Corto plazo	-476	305	-297	460	-8	-487	96	114				
115	Largo plazo	0	0	0	0	0	0	0	115				
116	Otros sectores	224	-71	-90	-63	0	203	-71	116				
117	Otras sociedades financieras	0	0	0	0	0	0	0	117				
118	Corto plazo	0	0	0	0	0	0	0	118				
119	Largo plazo	0	0	0	0	0	0	0	119				
120	Sociedades no financieras, hogares e ISFLSH	224	-71	-90	-63	0	203	-71	120				
121	Empresas productivas del Estado ^{4/}	224	-71	-90	-63	0	203	-71	121				
122	Corto plazo	224	-71	-90	-63	0	203	-71	122				
123	Largo plazo	0	0	0	0	0	0	0	123				
124	Resto	0	0	0	0	0	0	0	124				
125	Corto plazo	0	0	0	0	0	0	0	125				
126	Largo plazo	0	0	0	0	0	0	0	126				
127	V. Activos de reserva ^{5/}					3,933	-3,456	698	-2,868	-1,692	2,858	4,306	127
128	Variación total de la reserva internacional bruta	1,831	-5,986	-1,454	-992	-6,601	5,170	4,125	128				
129	Ajustes por valoración	-2,102	-2,530	-2,153	1,876	-4,909	2,312	-182	129				
130	Errores y omisiones					727	1,385	-574	1,690	3,229	3,312	639	130
Memorándum:													
131	Cuenta financiera sin activos de reserva	-15,562	2,947	-7,712	7,127	-13,200	-19,741	2,568	131				
132	Pasivos de cartera del sector público ^{6/}	3,208	-4,151	-1,375	3,965	1,649	2,808	-1,871	132				
133	Pasivos de cartera del sector privado ^{7/}	254	-623	-2,978	-3,688	-7,035	-1,325	-3,162	133				
134	Pasivos de otra inversión del sector público ^{6/}	866	-146	1,130	-1,395	455	-364	-1,804	134				
135	Pasivos de otra inversión del sector privado ^{7/}	4,615	-1,988	1,004	132	3,763	89	2,600	135				
136	Pasivos de Pidiregas	0	0	0	0	0	0	0	136				

^{4/} Las empresas productivas del Estado se refieren a Pemex y CFE.

^{5/} Corresponden a la variación total de la reserva internacional bruta menos los ajustes por valoración.

^{6/} El sector público está conformado por Banco de México, banca de desarrollo, gobierno general y empresas productivas del Estado.

^{7/} El sector privado comprende a la banca comercial, otras sociedades financieras, sociedades no financieras, hogares e ISFLSH.

Cuadro A3. Flujos de Inversión Directa
Sentido Direccional
 Millones de dólares

	2022					2023	
	I Trim	II Trim	III Trim	IV Trim	Anual	I Trim	II Trim
Inversión directa	18,055	3,518	2,116	-1,826	21,864	24,088	3,134
En México	22,782	8,261	3,527	1,827	36,396	23,366	5,675
Nuevas inversiones	8,834	3,752	2,691	2,850	18,127	1,137	999
Reinversiones	12,582	1,811	1,251	557	16,202	21,345	1,264
Cuentas entre compañías	1,366	2,698	-415	-1,581	2,067	885	3,412
En el exterior	-4,726	-4,743	-1,410	-3,653	-14,532	722	-2,541
Nuevas inversiones	-2,985	-599	-168	-248	-3,999	2,743	-795
Reinversiones	-1,634	-3,497	-1,581	-1,837	-8,549	-2,087	-2,127
Cuentas entre compañías	-108	-647	339	-1,568	-1,984	67	381